

[경영통일공시자료:보험업감독규정 제7-44조의 규정에 의거하여 작성]

## 2010년 알지에이리인슈어런스컴퍼니의 현황



알지에이리인슈어런스컴퍼니, 한국지점

1. 주요 경영 현황 요약

1-1 회사개요

1) 회사연혁

알지에이리인슈어런스컴파니, 한국지점(이하 \*당 지점\*)은 미국 미주리주에 소재한 RGA Reinsurance Company의 한국지점으로, 생명보험의 재보험업무를 주력사업으로 2002년 7월 11일 서울 주재원 사무소 설치를 시작으로 2004년 11월 12일 지점 예비허가 획득, 2004년 12월 20일 한국지점을 설립하였습니다. 2005년 1월 6일 영업 기금 30억을 도입하였고, 2005년 3월 25일에 금융감독원 보험감독국의 허가를 받아 2005년 4월 1일부터 영업을 시작하였으며, 2008년 3월 20일, 21일에 영업 기금 300억, 2009년 12월 23일에 50억, 그리고 2010년 6월 28일에 40억을 추가로 도입한 바 있습니다.

2) 임원 현황

당 지점의 업무총괄 CEO는 호주 국적의 닉 험프리에르-호그이며, 2007년 4월9일 최초 선임된 이래 현재 당지점에 재직중인 1명의 상근임원입니다.

3) 조직 현황

당 지점은 당기말 현재, 상근임원인 CEO를 포함하여 31명의 직원으로 구성되어 있으며, Compliance Officer와 7개의 부서가 각기 독립적인 구성을 이루고 있습니다.

1-2 요약재무정보

1) 요약 대차대조표

(단위 : 백만원)

구분	2010년	2009년	증감
현금예치금	40,185	24,549	15,636
매도가능증권			
안기보유증권	21,182	21,312	(130)
대출채권			
유형자산	249	439	(190)
기타자산	100,066	75,542	24,524
자산총계	161,682	121,843	39,839
책임준비금	16,973	18,334	(1,361)
비상위험준비금	9,158	5,946	3,212
기타부채	107,539	71,597	35,942
부채총계	133,670	95,877	37,793
자본금	42,000	38,000	4,000
자본잉여금			
이익잉여금	(13,989)	(12,035)	(1,954)
자본조정			
기타포괄손익누계액			
자본총계	28,011	25,965	2,046
부채와자본총계	161,681	121,843	39,838

2) 요약 손익계산서

(단위 : 백만원)

구분	2010년	2009년	증감
영업수익	323,439	347,293	(23,854)
영업비용	325,004	356,768	(31,764)
영업이익(손실)	(1,565)	(9,475)	7,910
영업외수익	40	2,407	(2,367)
영업외비용	429	4,572	(4,143)
법인세비용차감전순이익(손실)	(1,954)	(11,640)	9,686
법인세비용		(7)	7
당기순이익(손실)	(1,954)	(11,634)	9,680

1-3 사업실적

1) 보험료 / 보험금 / 사업비

(단위 : 백만원)

구 분		2010년	2009년	전년대비 증감액
수재	수입보험료	214,156	228,072	(13,916)
	지급보험금	144,830	171,476	(26,646)
순사업비		35,926	27,587	8,339

1-4 주요경영효율지표

1) 손해율

(단위 : 백만원, %, %p)

구 분	2010년	2009년	전년대비 증감
발생손해액(A)	72,283	89,352	(17,069)
경과보험료(B)	108,299	109,928	(1,629)
손해율(A/B)	66.74	81.28	(14.54)

2) 사업비율

(단위 : 백만원, %, %p)

구 분	2010년	2009년	전년대비 증감
순사업비(A)	35,926	27,587	8,339
보유보험료(B)	107,071	114,154	(7,083)
사업비율(A/B)	33.55	24.17	9.39

3) 자산운용율

(단위 : 백만원, %, %p)

구 분	2010년	2009년	전년대비 증감
운용 자산 (A)	61,367	45,861	15,506
총 자산 (B)	161,682	121,843	39,839
자산운용율(A/B)	37.96	37.64	0.32

4) 자산수익률

(단위 : 백만원, %, %p)

구 분	2010년	2009년	전년대비 증감
투자영업손익 (A)	1,574	1,592	(18)
경과 총 자산(B)	140,975	83,513	57,462
자산수익률(A/B)	1.12	1.91	(0.79)

5) 인원발생율

- 해당사항없음

6) 신용평가등급

- 당기와 전기의 신용평가 등급 동일

신용평가회사	S & P	Moody's	A.M.Best
등급	A-	Baa1	a-

7) 지급여력비율

(단위 : %, %p)

구 분	2010년	2009년	전년대비 증감액
지급여력비율	180.96	150.34	30.62

## 2. 회사의 일반 현황

### 2-1 경영관

본회 동지애어린이복지재단은 2005년 4월 1일 영업을 개시하여, 어린이들의 성장과 행복 실현을 위하여 8년째 활동하고 있습니다.

지난 8년 동안의 성장 역시 감사드리며, 앞으로 미래창조융합 분야 정책사업인 서비스를 제공하기 위해, 운영방식 더 강화시켜 고객에 더 나은 서비스를 제공할 수 있는 협치가 필요함을 느꼈습니다.

이렇듯 본 회사는 창동미용사에게 자화 자찬의 공헌 제위에 공헌을 내놓을 예정입니다. 또한, 관련 법규에 따라 사업에 근거하여 신고서를 작성하였습니다.

감사합니다.

2014년 8월 10일  
동지애어린이복지재단, 한국지점  
CEO 김현정 대표이사

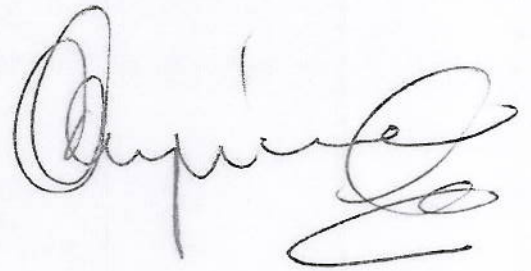

2-2 경영 방침

1) 경영 이념

선별된 세계 시장의 우수한 회사들에게 생명 재보험과 상품개발 서비스를 제공하며, 효과적인 재보험 솔루션, 혁신적인 재보험 상품서비스 그리고 우수한 임의 재보험 계약심사 지원을 통해서 고객의 니즈에 부응

2) 경영 비전

고객들의 미래 번영과 발전을 위해 필수적이라고 여겨지는 상품, 서비스 및 아이디어를 지닌 세계적인 생명 재보험사의 선두주자 진입

2-3 연혁, 추이

2002. 7. 11	서울주재원 사무소 설치
2004. 11. 12	지점 예비허가 획득(금융감독위원회)
2004. 12. 20	한국지점 설립
2005. 1. 6	영업 기금 30억 도입
2005. 3. 25	한국지점 본허가 획득(금융감독위원회)
2005. 4. 1	영업 개시
2008. 3. 20 ~ 21	영업 기금 300억 도입
2009. 12. 23	영업 기금 50억 도입
2010. 06. 28	영업 기금 40억 도입

2-4 조직

1) 조직도

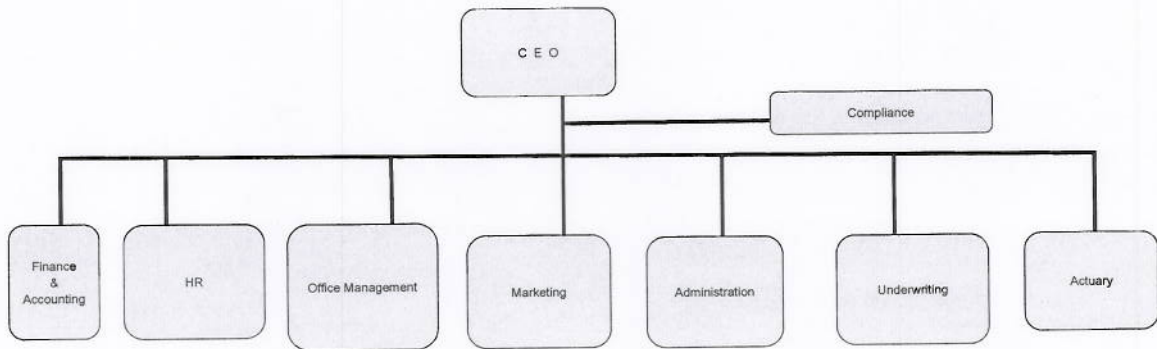

2) 영업조직

해당사항 없음

2-5 임직원 현황

(2011년 3월 31일 현재)

구 분			계
임직원	임원	등기임원 비등기임원(이사대우)	1 3
	직원	정규직 비정규직	27 4
계			31

2-6 모집조직 현황

해당사항 없음

2-7 자회사

해당사항 없음

2-8 영업기금

영업기금	2010년	2009년
	42,000,000,000	38,000,000,000

2-9 대주주

해당사항 없음

2-10 주식소유현황

해당사항 없음

2-11 계약자배당

해당사항 없음

2-12 주주배당

해당사항 없음

2-13 주식매수선택권 부여내용

해당사항 없음

3. 경영실적

3-1 경영실적 개요

(단위 : 백만)

구분	2010년	2009년
수재보험료	214,156	228,072
수재보험금	144,830	171,476
순사업비	35,926	27,587
장기환급금		
총 자산	161,682	121,843
보험계약준비금	26,132	24,280
당기순이익	(1,954)	(11,634)

3-2 손익발생원천별 실적

(단위 : 백만원)

구분		2010년	2009년	증감
보험 부분	보험영업손익	(1,288)	1,490	(2,778)
	(보험수익)	320,476	346,326	(25,850)
	(보험비용)	321,764	344,836	(23,072)
투자 부분	투자영업손익	1,575	961	614
	(투자영업수익)	1,602	966	636
	(투자영업비용)	27	5	22
책임준비금전입액		(1,360)	8,502	(9,862)
비상위험준비금전입액		3,212	3,425	(213)
영업손익		(1,565)	(9,475)	7,910
기타 부분	기타손익	(389)	(2,166)	1,777
	(기타수익)	40	2,407	(2,367)
	(기타비용)	429	4,572	(4,143)
특별 계정 부분	특별계정손익			
	(특별계정수익)			
	(특별계정비용)			
법인세차감전순이익		(1,954)	(11,640)	9,686
법인세비용			(7)	7
당기순이익		(1,954)	(11,634)	9,680

\* 주요변동사항 : 전기대비 당기 책임준비금이 감소하여, 당기순손실이 감소하였음.

4. 재무에 관한 사항

4-1 재무상황 개요

1) 일반계정

(단위 : 백만원, %)

구분	2010년도		2009년도		
		구성비		구성비	
자 산	현금 및 예치금	40,185	24.85%	24,549	20.15%
	단기매매증권				
	매도가능증권				
	만기보유증권	21,182	13.10%	21,312	17.49%
	지분법적용투자주식				
	대출채권				
	유형자산	251	0.16%	442	0.36%
	기타자산	100,064	61.89%	75,540	62.00%
	특별계정자산				
자산총계	161,682	100.00%	121,843	100.00%	
부 채	책임준비금	16,973	10%	18,334	15%
	비상위험준비금	9,159	6%	5,946	5%
	차입부채				
	기타부채	107,539	67%	71,597	59%
	특별계정부채				
부채총계	133,671	83%	95,877	79%	
자 본	자본총계	28,011	17%	25,965	21%
부채 및 자본총계		161,682	100%	121,843	100%

\* 주요변동사항 : 이경과보험료적립금 감소로 인하여 책임준비금 구성비가 감소하였음.

2) 특별계정

해당사항 없음

3) 기타사항

해당사항 없음

4-2 대출금운용

해당사항 없음

4-3 유가증권투자 및 평가손익

(단위 : 백만원)

구분		공정가액	평가손익	
일반계정	단기매매증권(A)	주식		
		채권		
		수익증권		
		해외유가증권		
		신종유가증권		
	매도가능증권(B)	주식		
		출자금		
		채권		
		수익증권		
		해외유가증권		
		신종유가증권		
	만기보유증권(C)	채권	21,182	-
		수익증권		
		해외유가증권		
		신종유가증권		
	지분법적용투자주식(D)	주식		
		출자금		
	소계(A+B+C+D)		21,182	-
	특별계정	주식		
채권				
수익증권				
해외유가증권				
신종유가증권				
기타유가증권				
소계				
합계		21,182	-	

4-4 부동산 보유현황

해당사항 없음

4-5 보험계약준비금 적립

(단위 : 백만원)

구분		2010년	2009년
일반계정	1. 책임준비금	16,973	18,334
	지급준비금	11,629	11,761
	장기저축성보험료적립금		
	미경과보험료적립금	5,344	6,573
	계약자배당준비금		
	계약자이익배당준비금		
	2. 비상위험준비금	9,159	5,946
소계		26,132	24,280
특별계정	보험료적립금		
	계약자배당준비금		
	계약자이익배당준비금		
	무배당잉여금		
	소계		
합계		26,132	24,280

\* 주요변동사항 : 비상위험준비금은 약 33억 증가하였으며, 미경과보험료적립금은 약 13억 감소하였습니다.

4-6 외화자산·부채

1) 형태별 현황

해당사항 없음

2) 국가별 주요자산운용 현황

해당사항 없음



4-7 대손상각 및 대손충당금

- FY2010말 시점의 거래처별 보험미수금과 보험미지급금의 순액에 대하여 자산건전성 분류기준에 따른 정상 해당분 0.5%인 21,208,404원을 FY2010 기말 시점의 대손 충당금으로 인식

1) 부실대출 현황

해당사항 없음

2) 신규발생 법정관리업체 등 현황

해당사항 없음

4-8 부실대출 현황

해당사항 없음

4-9 보험계약 현황

(단위 : 백만원, %)

구분	2010년				2009년			
	건수	수재보험료 구성비	구성비	건수	수재보험료 구성비	구성비		
일반계정계	화재							
	해상							
	자동차							
	보종		208,638	97%	211,381	93%		
	장기		5,518	3%	16,690	7%		
개인연금	0	0	0%	2	0%			
일반계정계		214,156	100%	228,072	100%			
특별계정계								
합계		214,156	100%	228,072	100%			

4-10 재보험 현황

1) 국내 재보험거래현황

(단위 : 백만원)

구분	2010년	2009년	전년대비 증감액	
수재	수입보험료	214,156	228,072	(13,916)
	지급수수료	62,803	51,473	11,330
	지급보험금	144,831	171,476	(26,645)
	수지차액(A)	6,522	5,123	1,399
출재	지급보험료			
	수입수수료			
	수입보험금			
순수지차액(A+B)	6,522	5,123	1,399	

2) 국외 재보험거래현황

(단위 : 백만원)

구분	2010년	2009년	전년대비 증감액	
수재	수입보험료			
	지급수수료			
	지급보험금			
	수지차액(A)			
출재	지급보험료	107,085	113,918	(6,833)
	수입수수료	33,905	31,856	2,049
	수입보험금	72,415	86,399	(13,984)
	수지차액(B)	(765)	4,337	(5,102)
순수지차액(A+B)	(765)	4,337	(5,102)	

5. 경영지표

5-1 자본적정성 지표

(단위 : %, %p)

구분	2010년	2009년	전년대비 증감액
지급여력비율	180.96	150.34	30.62

영업기금 40억의 도입으로 지급여력비율이 증가함

5-2 자산건전성 지표

1) 부실자산비율

(단위 : 백만원, %, %p)

구 분	2010년	2009년	전년대비 증감
가중부실자산 (A)			
자산건전성분류대상자산(B)	67,787	51,062	16,725
비율 (A/B)	N/A	N/A	

2) 위험가중자산비율

(단위 : 백만원, %, %p)

구 분	2010년	2009년	전년대비 증감
위험가중자산 (A)	10,888	7,865	3,023
총자산(B)	68,236	51,272	16,964
비율 (A/B)	15.96	15.34	0.62

5-3 수익성 지표

1) 손해율

(단위 : 백만원, %, %p)

구 분	2010년	2009년	전년대비 증감
발생손해액(A)	72,283	89,352	(17,069)
경과보험료(B)	108,299	109,928	(1,629)
손해율(A/B)	66.74	81.28	(14.54)

2) 사업비율

(단위 : 백만원, %, %p)

구 분	2010년	2009년	전년대비 증감
순사업비(A)	35,926	27,587	8,339
보유보험료(B)	107,071	114,154	(7,083)
사업비율(A/B)	33.55	24.17	9.39

3) 운용자산이익률

(단위 : 백만원, %, %p)

구 분	2010년	2009년	전년대비 증감
투자영업손익 (A)	1,574	1,592	(18)
경과운용자산(B)	52,827	40,791	12,036
운용자산이익률(A/B)	2.98	3.90	(0.92)

4) ROA

(단위 : %, %p)

구 분	2010년	2009년	전년대비 증감
ROA	(1.38)	(12.91)	11.53

5) ROE

(단위 : %, %p)

구 분	2010년	2009년	전년대비 증감
ROE	(7.24)	(33.15)	25.91

5-4 유동성지표

1) 유동성비율

(단위 : 백만원, %, %p)

구 분	2010년	2009년	전년대비 증감
유동성자산 (A)	138,321	68,792	69,529
평균지급보험금(B)	18,104	21,269	(3,165)
비율 (A/B)	764.04	323.43	440.60

2) 현금수지차비율

(단위 : 백만원, %, %p)

구분	2010년	2009년	전년대비 증감
현금수지차 (A)	12,035	3,382	8,653
보유보험료(B)	107,071	114,154	(7,083)
비율 (A/B)	11.24	2.96	8.28

5-5 생산성 지표

해당사항 없음

5-6 신용평가등급 (당기 기준)

신용평가회사	S & P	Moody's	A.M.Best
등급	A-	Baa1	a-

6. 위험관리

6-1 위험관리개요

해당사항 없음

6-2 보험위험관리

해당사항 없음

6-3 금리위험관리

해당사항 없음

6-4 신용위험관리

해당사항 없음

6-5 시장위험관리

해당사항 없음

6-6 유동성위험관리

해당사항 없음

6-7 운영위험관리

해당사항 없음

7. 기타 경영 현황

7-1 자회사 경영실적

해당사항 없음

7-2 타금융기관과의 거래내역

해당사항 없음

7-3 내부통제

1) 준법감시인 현황

직 위	성 명	선 임 일 자	주 요 경 력
준법감시인/이사	구미경	2008년 3월 3일	2004.10~2008.03:PCA 생명 준법감시인

2) 내부통제기준

준법감시인이 내부통제기준에 의거하여 회사의 내부통제를 관리함

7-4 기관광고 및 임원문책사항

해당사항 없음

7-5 임직원 대출 잔액

해당사항 없음

7-6 사외이사 등에 대한 대출 및 기타거래 내역

해당사항 없음

7-7 민원발생현황

해당사항 없음

7-8 불완전판매비율 현황

해당사항 없음

8. 재무제표

8-1 감사보고서

본 감사인은 첨부된 알지에이리인슈어런스컴파니, 한국지점(이하 "지점")의 2011년 3월 31일과 2010년 3월 31일 현재의 재무상태표와 동일로 중요되는 양 회계연도의 손익계산서, 자본변동표 및 현금흐름표를 감사하였습니다. 이 재무제표를 작성할 책임은 지점 경영자에게 있으며 본 감사인의 책임은 동 재무제표에 대하여 감사를 실시하고 이를 근거로 이 재무제표에 대하여 의견을 표명하는 것입니다.

본 감사인은 대한민국의 회계감사기준에 따라 감사를 실시하였습니다. 이 기준은 본감사인이 재무제표가 중요하게 왜곡표시되지 아니하였다는 것을 합리적으로 확신하도록 감사를 계획하고 실시할 것을 요구하고 있습니다. 감사는 재무제표상의 금액과공시내용의 근거가 되는 증거를 시사의 방법을 적용하여 검증하는 것을 포함하고 있습니다. 또한 감사는 재무제표의 전반적인 표시내용에 대한 평가뿐만 아니라 재무제표작성을 위해 경영자가 적용한 회계정책과 유의적 회계추정에 대한 평가를 포함하고 있습니다. 본 감사인이 실시한 감사가 감사의견 표명을 위한 합리적인 근거를 제공하고 있다고 본 감사인은 믿습니다.

본 감사인의 의견으로는 상기 재무제표가 알지에이리인슈어런스컴파니, 한국지점의 2011년과 2010년 3월 31일 현재의 재무상태와 동일로 중요되는 양 회계연도의 경영성과 및 자본의 변동과 현금흐름의 내용을 대한민국에서 일반적으로 인정된 회계처리기준에 따라 중요성의 관점에서 적절하게 표시하고 있습니다.

제 7(당) 기 2011년 3월 31일현재  
제 6(전) 기 2010년 3월 31일현재

알지메이리언슈어런스컴파니, 한국지점

(단위 : 원)

과목	제 7(당) 기	제 6(전) 기
자 산		
I. 현금및예치금	40,184,923,390	24,549,368,093
· 1. 현금및현금성자산(주석2,14)	40,184,923,390	24,549,368,093
II. 유가증권(주석2,3)	21,182,184,433	21,311,769,020
· 1. 만기보유증권	21,182,184,433	21,311,769,020
III. 유형자산(주석2,4,15)	249,155,476	438,939,851
· 1. 비품	547,236,680	545,252,430
· 감가상각누계액	(359,870,443)	(151,729,441)
· 2. 전산기기	150,935,594	103,117,198
· 감가상각누계액	(89,146,355)	(57,700,336)
IV. 기타자산	100,065,519,861	75,542,467,326
· 1. 보험미수금(주석6,8)	98,157,361,556	73,752,936,624
· 대손충당금	(21,208,404)	(37,513,957)
· 2. 보증금	1,624,623,990	1,624,623,990
· 3. 미수수익	121,614,471	84,744,979
· 4. 선급비용	23,477,043	82,923,989
· 5. 미수법인세환급액	157,937,500	32,186,860
· 6. 무형자산(주석2,5)	1,713,705	2,564,841
자 산 총 계	161,681,783,160	121,842,544,290
부 채		
I. 책임준비금(주석2,7)	16,972,979,228	18,333,540,264
· 1. 출재보험준비금	(16,972,972,704)	(18,668,663,074)
· 2. 지급준비금	23,257,770,460	23,856,859,188
· 3. 미경과보험료적립금	10,688,181,472	13,145,344,152
II. 비상위험준비금(주석2)	9,158,663,752	5,946,320,785
· 1. 비상위험준비금	9,158,663,752	5,946,320,785
III. 기타부채	107,539,466,206	71,597,461,501
· 1. 보험미지급금(주석6,8)	107,147,257,718	70,817,878,631
· 2. 미지급비용	301,475,118	280,487,015
· 3. 예수금	90,733,370	140,125,447
· 4. 선수수익	-	14,379,156
· 5. 퇴직급여충당부채(주석2)	-	344,591,252
부 채 총 계	133,671,109,186	95,877,322,550
자 본		
I. 영업기금	42,000,000,000	38,000,000,000
· 1. 영업기금(주석9)	42,000,000,000	38,000,000,000
II. 결손금	13,989,326,026	12,034,778,260
· 1. 미처리결손금	(13,989,326,026)	(12,034,778,260)
자 본 총 계	28,010,673,974	25,965,221,740
부 채 및 자 본 총 계	161,681,783,160	121,842,544,290

8-3 손익계산서

제 7(당) 기 2010년 4월 1일부터 2011년 3월 31일까지

제 6(전) 기 2009년 4월 1일부터 2010년 3월 31일까지

알지메이리인슈어런스컴파니, 한국지점

(단위 : 원)

과목	제 7(당) 기	제 6(전) 기
I. 영업수익(주석2)	323,438,838,593	347,292,960,611
· 1. 보험료수익	214,156,040,747	228,072,046,654
· 2. 재보험금 수익(주석8)	106,320,491,101	118,254,427,000
· 3. 이자수익(주석3)	1,601,745,709	966,486,957
· 4. 책임준비금환입액	1,360,561,038	-
II. 영업비용	325,003,805,157	356,767,814,940
· 1. 책임준비금전입액	-	8,501,777,013
· 2. 비상위험준비금전입액	3,212,342,967	3,424,630,136
· 3. 보험료비용	144,830,545,097	171,475,875,883
· 4. 재보험료비용(주석8)	107,085,440,687	113,917,708,833
· 5. 사업비(주석11)	69,848,091,814	59,442,528,083
· 6. 재산관리비	27,384,592	5,294,992
III. 영업손실	(1,564,966,564)	(9,474,854,329)
IV. 영업외수익	39,792,205	2,406,670,007
· 1. 외환차익(주석2)	-	630,630,000
· 2. 대손충당금환입	16,305,553	-
· 3. 유형자산처분이익	-	1,906,354
· 4. 전기오류수정이익(주석13)	-	1,774,133,631
· 5. 영업외잡이익	23,486,652	22
V. 영업외비용	429,373,407	4,572,256,462
· 1. 무형자산상각비(주석5)	1,049,136	986,322
· 2. 유형자산처분손실	854,659	26,348,555
· 3. 기부금	7,120,000	120,000
· 4. 전기오류수정손실(주석13)	-	4,544,430,000
· 5. 기타	420,349,612	371,585
VI. 법인세비용차감전순손실	(1,954,547,766)	(11,640,440,784)
VII. 법인세비용(이익)(주석2,12)	-	(6,778,307)
VIII. 당기순손실	(1,954,547,766)	(11,633,662,477)

8-4 이익잉여금(결손금)처분계산서

해당사항 없음

8-5 현금흐름표

제 7(당)기 2010년 4월 1일부터 2011년 3월 31일까지

제 6(전)기 2009년 4월 1일부터 2010년 3월 31일까지

알지메이리안슈어스컴파니, 한국지점

(단위 : 원)

과목	제 7(당)기	제 6(전)기
I. 영업활동으로 인한 현금흐름	11,689,777,843	4,288,197,625
· 1. 당기순손실	(1,954,547,766)	(11,633,662,477)
· 2. 현금의 유출이 없는 비용 등의 가산	3,457,201,024	12,298,722,886
· · 대손상각비	-	5,721,903
· · 감가상각비	242,954,262	158,322,841
· · 무형자산상각비	1,049,136	986,322
· · 퇴직급여	-	180,936,116
· · 책임준비금전입액	-	8,501,777,013
· · 비상위험준비금전입액	3,212,342,967	3,424,630,136
· · 유형자산처분손실	854,659	26,348,555
· 3. 현금의 유입이 없는 수익 등의 차감	(1,376,866,589)	(17,487,046)
· · 대손충당금환입	16,305,553	-
· · 이자수익	-	15,580,692
· · 책임준비금환입액	1,360,561,036	-
· · 유형자산처분이익	-	1,906,354
· 4. 영업활동으로 인한 자산부채의 변동	11,563,991,174	3,640,624,262
· · 보험미수금의 증가	(24,404,424,932)	(66,372,645,420)
· · 미수수익의 감소	92,715,095	324,228,665
· · 선급비용의 감소	59,446,946	128,713,056
· · 미수법인세환급액의 증가	(125,750,640)	(32,186,860)
· · 보험미지급금의 증가	36,329,379,087	69,795,998,289
· · 미지급비용의 증가	20,988,103	135,471,909
· · 미지급법인세의 감소	-	(60,911,557)
· · 예수금의 감소	(49,392,077)	(96,460,938)
· · 선수수익의 증가(감소)	(14,379,156)	14,379,156
· · 퇴직금지급액	(344,591,252)	(195,962,038)
II. 투자활동으로 인한 현금흐름	(54,222,546)	(20,567,773,364)
· 1. 투자활동으로 인한 현금유입액	-	1,502,749,000
· · 만기보유증권의 회수	-	1,500,000,000
· · 비용의 처분	-	2,329,000
· · 보증금의 감소	-	420,000
· 2. 투자활동으로 인한 현금유출액	(54,222,546)	(22,070,522,364)
· · 만기보유증권의 취득	-	21,317,125,000
· · 비용의 취득	3,756,150	504,313,328
· · 전산기기의 취득	50,268,396	53,359,300
· · 무형자산의 취득	198,000	127,821
· · 보증금의 증가	-	195,596,915
III. 재무활동으로 인한 현금흐름	4,000,000,000	5,000,000,000
· 1. 재무활동으로 인한 현금유입액	4,000,000,000	5,000,000,000
· · 영업기금의 증가	4,000,000,000	5,000,000,000
· 2. 재무활동으로 인한 현금유출액	-	-
IV. 현금의 증가(감소)(I+II+III)	15,635,555,297	(11,279,575,739)
V. 기초의 현금	24,549,368,093	35,828,943,832
VI. 기말의 현금(주석14)	40,184,923,390	24,549,368,093

8-6 자본변동표

제 7(당)기 2010년 4월 1일부터 2011년 3월 31일까지  
 제 6(전)기 2009년 4월 1일부터 2010년 3월 31일까지

알지에이리인슈어런스컴파니, 한국지점

(단위 : 원)

과 목	영업기금	결 손 금	총 계
2009년 4월 1일(전기초)	33,000,000,000	(401,115,783)	32,598,884,217
영업기금증액	5,000,000,000	-	5,000,000,000
당기순손실	-	(11,633,662,477)	(11,633,662,477)
2010년 3월 31일(전기말)	38,000,000,000	(12,034,778,260)	25,965,221,740
2010년 4월 1일(당기초)	38,000,000,000	(12,034,778,260)	25,965,221,740
영업기금증액	4,000,000,000	-	4,000,000,000
당기순손실	-	(1,954,547,766)	(1,954,547,766)
2011년 3월 31일(당기말)	42,000,000,000	(13,989,326,026)	28,010,673,974



## 8-7 주석사항

### 1. 지점의 개요

당지에 이리인슈어런스컴파니, 한국지점(이하 "당지점")은 미국 미주리주에 소재한 RGA Reinsurance Company의 한국지점으로, 생명보험의 재보험업무를 주축적사업으로 2004년 12월 20일 설립되었으며, 2005년 3월 25일에 금융감독원 보험감독국의 허가를 받아 2005년 4월 1일부터 영업을 시작하였습니다.

### 2. 재무제표 작성기준 및 중요한 회계정책

당지점의 재무제표는 보험영회계처리준칙을 포함한 대한민국에서 일반적으로 인정된 회계처리기준 및 보험업법에 의한 보험업감독규정에 따라 작성되었으며, 재무제표 작성에 적용된 중요한 회계정책의 내용은 다음과 같습니다.

#### (1) 제·개정된 기업회계기준서 등의 적용

한국회계기준원의 회계기준위원회가 전기에 개정된 기업회계기준서 등의 내용 중 당기부터 최초로 의무적용되는 기업회계기준서 등의 개정내용과 한국회계기준원 및 금융감독원이 당기에 제·개정하여 발표한 기업회계기준 등(기업회계기준서, 기업회계기준 등에 관한 해석, 회계기준준용의견서, 재무보고에 관한 실무의견서 포함)의 내용 중 당지점이 당기에 적용한 내용은 없습니다.

#### (2) 현금및현금성자산의 분류

당지점은 통화 및 타인발행수표 등 통화대용증권과 당좌예금, 보통예금 및 큰 거래비용없이 현금으로 전환이 용이하고 이자율 변동에 따른 가치변동이 중요하지 않은 금융상품으로서 취득당시 만기일(또는 상환일)이 3개월 이내인 것을 현금및현금성자산으로 분류하고 있습니다.

#### (3) 유가증권

유가증권의 취득원가는 유가증권 취득을 위하여 제공한 대가의 시장가격(제공한 대가의 시장가격이 없는 경우에는 취득한 유가증권의 시장가격)에 취득부대비용을 포함한 가격으로 측정하고, 이에 총평균법(또는 이동평균법)을 적용하여 산정하고 있습니다.

보고기간 종료일 현재 당지점이 보유하고 있는 유가증권은 전액 만기보유 목적의 채무증권으로서, 상각후취득원가로 평가하여 재무상태표에 표시하고 있으며, 상각후취득원가로 측정할 때에는 취득원가와 만기액면가액의 차이를 상환기간에 걸쳐 유효이자율법에 의하여 상각하여 취득원가와 이자수익에 가감하고 있습니다.

#### (4) 유형자산의 평가 및 감가상각방법

당지점은 유형자산을 취득원가로 평가하고 있으며, 유형자산의 취득 또는 완성후의 지출이 가장 최근에 평가된 성능수준을 초과하여 미래 경제적 효익을 증가시키는 지출은 자본적 지출로, 당해자산의 원상을 회복시키거나 능률유지를 위한 지출은 수익적 지출로 처리하고 있습니다.

한편, 유형자산에 대한 감가상각비는 유형자산의 경제적 효익이 발생하는 기간(4년)동안 정률법에 의하여 계상하고 있습니다.

#### (5) 무형자산의 평가 및 상각방법

당지점은 무형자산을 취득원가로 평가하고 있으며, 당해 자산의 사용가능한 시점부터 4년의 내용연수를 적용하여 정액법에 의해 산정된 상각액을 직접 차감한 잔액으로 표시하고 있습니다.

#### (6) 책임준비금

##### 1) 지급준비금

당지점은 보고기간 종료일 현재 보험금등의 지급사유가 발생한 계약에 대하여 보험금, 환급금 또는 계약자배당금에 관하여 분장(금융분장조정위원회에 계류중인 것에 한함) 또는 소송에 계류중인 금액과 이미 보험금지급사유가 발생하였으나 보험금 지급 금액의 미확정으로 인하여 아직 지급되지 아니한 금액을 지급준비금으로 적립하고 있습니다. 한편, 당지점은 미보고발생손해액을 추정함에 있어 출재보험자의 경험실적을 고려한합리적인 통계적 방법을 적용하여 출재보험자로부터 통보된 금액을 지급준비금에 가산, 기록하고 있습니다.

##### 2) 미경과보험료적립금

당지점은 각 보험종목에 대하여 납입기일이 당기에 속하는 수입보험료 중에서 보고기간 종료일 현재 미경과기간에 해당되는 보험료를 미경과보험료적립금으로 적립하고 있습니다.

#### (7) 비상위험준비금

당지점은 예정손해율을 초과하는 비상위험에 대비하기 위하여 보고기간 종료일 이전1년간 경과보험료의 50%에 달할 때까지 보험종목별 보유보험료에 보험감독규정에서 정한 적립기준을 3%를 곱하여 산출한 금액을 비상위험준비금으로 적립하고 있습니다.

한편, 비상위험준비금은 보험종목별로 경과손해율이 80%를 초과하는 경우 그 초과부분에 해당하는 금액과 이익잉여금을 초과하는 결손보전을 위한 경우에는 그 초과하는 결손금액을 한도로 환입하여 사용할 수 있습니다.

#### (8) 외화거래 및 화폐성외화자산·부채의 환산

당지점은 모든 외화거래를 거래 당시의 환율에 의하여 원화로 환산·기록하고 있는 바, 이들 거래의 결과로 발생하는 외환차익(차손)은 영업외수익(비용)으로 인식하고 있습니다.

#### (9) 퇴직급여충당부채

당지점은 당기부터 총업원을 적립금운용의 수익자로 하는 확정기여형 퇴직연금제도를 운영하고 있으며, 임직원 퇴직금지급규정에 따라 당해 회계기간에 대하여 당사가 납부하여야 할 부담금(기여금)을 퇴직급여의 과목으로 비용으로 인식하였습니다. 이에 따라 당사가 당기에 비용으로 인식한 퇴직급여는 210,988,974원입니다.

#### (10) 수익인식기준

당지점은 보험료의 회수기일이 도래한 때 또는 계약당사사이에 금액이 확정된 때에 수익을 인식하며, 예금과 대출채권 및 유가증권 등과 관련한 이자수익은 기간의 경과에 따라 인식하고 있습니다.

#### (11) 법인세회계

당지점의 손익계산서상의 법인세비용은 당기 법인세부담액에 이연법인세 자산·부채의 변동액을 가감한 가액으로 인식하고 있으며 자산·부채의 장부가액과 세무가액의 차이인 일시적차이에 대하여 이연법인세를 인식하는 경우, 이연법인세자산은 향후 과세소득의 발생이 거의 확실하여 미래의 법인세 절감효과가 실현될 수 있을 것으로 기대되는 경우에 인식하고 있습니다.

### 3. 만기보유증권

당지점은 전기 중 액면가액 20,000백만원의 국공채를 21,317,125,000원에 구입하였습니다. 동 국공채는 연 5.75%의 이자를 지급하며 만기는 2018년 9월 10일입니다. 한편, 당기 및 전기 중 유가증권으로부터 발생한 이자수익은 1,020,415,413원 및 99,550,677원입니다.

### 4. 유형자산

당기 및 전기 중 당지점의 유형자산의 장부가액 변동내용은 다음과 같습니다.

(당 기)

(단위 : 원)					
구 분	기초	취득	처분	감가상각비	기말
비품	393,522,989	3,756,150	(505,973)	(209,406,929)	187,366,237
전산기기	45,416,862	50,268,396	(348,686)	(33,547,333)	61,789,239
합 계	438,939,851	54,024,546	(854,659)	(242,954,262)	249,155,476

(전 기)

(단위 : 원)					
구 분	기초	취득	처분	감가상각비	기말
비품	43,085,149	504,313,328	(25,957,171)	(127,918,317)	393,522,989
전산기기	23,276,116	53,359,300	(814,030)	(30,404,524)	45,416,862
합 계	66,361,265	557,672,628	(26,771,201)	(158,322,841)	438,939,851

5. 무형자산

당기 및 전기 중 당지점의 무형자산의 장부가액 변동내용은 다음과 같습니다.

(당 기)

(단위 : 원)				
구 분	기초	취득	무형자산상각비	기말
컴퓨터소프트웨어	2,564,841	198,000	(1,049,136)	1,713,705

(전 기)

(단위 : 원)				
구 분	기초	취득	무형자산상각비	기말
컴퓨터소프트웨어	3,423,342	127,821	(986,322)	2,564,841

6. 보험미수금 및 보험미지급금

당기말 현재 보험미수금 및 보험미지급금 내역은 다음과 같습니다.

(1) 국내 원보험사에 대한 보험미수금 및 보험미지급금

원보험사	당 기		전 기	
	보험미수금	보험미지급금	보험미수금	보험미지급금
삼성생명	24,233,418,400	23,139,180,610	34,382,151,940	32,440,021,562
메리츠화재	-	-	1,755,721,073	3,587,180,863
ING생명	8,702,680,185	18,994,746,719	7,510,460,714	2,187,916,849
교보생명	-	-	130,668,145	54,040,974
삼성화재	-	-	199,379,566	179,629,313
녹십자생명	91,385,194	191,943,470	283,947,345	122,207,627
현대해상화재	36,133,680	3,611,239	-	-
KB생명	52,340,045	36,176,981	-	-
하나HSBC생명	422,751,252	10,400,000	-	-
신한생명	352,711,049	375,957,226	-	-
대한생명	15,437,166,581	14,357,513,796	-	-
흥국생명	22,952,014	-	-	-
동양생명	2,754,936,120	2,218,397,869	-	-
카디프생명	834,358,315	815,637,130	-	-
메트라이프	2,641,987,332	1,977,956,165	-	-
푸르덴셜생명	15,000,000	-	-	-
합 계	55,597,820,367	62,121,521,205	44,242,328,783	38,570,997,188

(2) 해외 재보험사에 대한 보험미수금 및 보험미지급금

재보험사	당 기		전 기	
	보험미수금	보험미지급금	보험미수금	보험미지급금
RGA Barbados	42,559,541,189	45,025,738,513	29,510,607,841	32,246,881,443

7. 책임준비금

당지점의 보고기간 종료일 현재 책임준비금의 내역은 다음과 같습니다.

(당 기)

(단위 : 원)			
	수 재	출 재	순 액
지급준비금	23,257,770,460	11,628,885,230	11,628,885,230
미결제보험적립금	10,688,181,472	5,344,087,474	5,344,093,998
합 계	33,945,951,932	16,972,972,704	16,972,979,228

(전 기)

(단위 : 원)			
	수 재	출 재	순 액
지급준비금	23,856,859,186	12,095,990,999	11,760,868,187
미결제보험적립금	13,145,344,152	6,572,672,075	6,572,672,077
합 계	37,002,203,338	18,668,663,074	18,333,540,264

8. 특수관계자와의 거래 및 채권채무

당기 및 전기 중 본점인 RGA Reinsurance Company와 기타 특수관계자와의 주요거래내역 및 이와 관련된 보고기간 종료일 현재의 채권·채무 잔액은 다음과 같습니다.

(1) 거래내역

(단위 : 원)			
특수관계자	계정과목	당 기	전 기
(수익)			
RGA Barbados	재보험금수익	72,415,272,558	86,398,899,871
(비용)			
RGA Barbados	재보험료비용	107,085,440,687	113,917,708,833

(2) 채권·채무

(단위 : 원)			
특수관계자	계정과목	당 기	전 기
(채권)			
RGA Barbados	보험미수금	42,559,541,189	29,510,607,841
(채무)			
RGA Barbados	보험미지급금	45,025,736,513	32,246,881,443

9. 영업기금

당지점은 2005년 1월 6일에 본점인 RGA Reinsurance Company가 당지점에 최초 영업기금으로 30억원을 납입하였으며, 지급여력비를 충족 목적으로 2008년 3월 21일, 2009년 12월 23일 및 2010년 6월 28일 본점인 RGA Reinsurance Company가 추가로 각각 300억원, 50억원 및 40억원을 납입하였습니다.

10. 포괄손익

당기 및 전기 중 당지점의 포괄손익은 당기순이익(손실)과 일치합니다.

11. 사업비

당기 및 전기 중 당지점의 사업비 내역은 다음과 같습니다.

(단위 : 원)		
계정과목	당 기	전 기
급여	3,230,232,487	2,998,128,256
퇴직급여	210,988,974	180,936,116
복리후생비	358,737,966	318,088,918
여비교통비	135,649,275	175,228,528
통신비	74,748,593	47,666,683
세금과공과	613,832,820	588,365,860
지급임차료	745,297,410	732,007,857
감가상각비	242,954,262	158,322,841
수수료	868,558,413	852,573,980
접대비	428,268,832	411,355,932
수재보험수수료	1,746,459,749	1,306,496,844
수재이익수수료	61,056,988,382	51,473,270,518
기타	135,374,651	200,085,750
합 계	69,848,091,814	59,442,528,083

12. 법인세

당지점의 당기 및 전기의 법인세비용(이익)과 보고기간 종료일 현재 이연법인세자산(부채)의 내용은 다음과 같습니다.

(1) 법인세비용(이익)의 구성내역

당지점의 당기 및 전기의 법인세비용(이익)의 구성내역은 다음과 같습니다.

(단위 : 원)		
구 성 내 역	당 기	전 기
법인세부담액(환급액) = 법인세비용(이익)	-	(6,778,307)

(2) 법인세비용차감전순이익(손실)과 법인세비용(이익)간의 관계

당기 및 전기 중 당지점의 법인세비용차감전순이익(손실)과 법인세비용(이익)간의 관계는 다음과 같습니다.

(단위 : 원)		
	당 기	전 기
법인세차감전순이익(손실)	(1,954,547,766)	(11,640,440,784)
적용세율에 따른 법인세비용(이익)	(473,000,559)	(2,841,186,669)
조정사항		
비일시적차이	174,114,887	737,863,301
미인식일시적차이	297,162,632	2,103,294,328
기타	1,723,040	(6,749,267)
법인세비용(이익)	-	(6,778,307)
유효세율(법인세비용/법인세비용차감전순이익(손실))	-%	0.05%

(3) 누적일시적차이의 증감 내역 및 이연법인세자산의 총내역

당기 및 전기 중 당지점의 누적일시적 차이의 증감 내역 및 보고기간 종료일 현재 이연법인세자산의 총액은 다음과 같습니다.

(당기)

(단위 : 원)				
과 목	기 초	증 가	감 소	기 말
(차감할일시적차이)				
퇴직급여충당금	272,760,878	-	272,760,878	-
미지급비용	223,524,820	36,300,000	223,524,820	36,300,000
감가상각비	245,063	3,802	245,063	3,802
만기보유증권	5,355,980	129,584,587	-	134,940,567
이월결손금(주3)	8,173,716,830	1,580,462,130	-	9,754,178,960
소계	8,675,603,571	1,746,350,519	496,530,761	9,925,423,329
이연법인세 자산 인식제외 금액	8,628,728,571			9,856,673,329
이연법인세 자산 인식대상 금액(주1)	46,875,000			68,750,000
세율(주2)	24.2%/22.0%			24.2%/22.0%
차감할 일시적차이 및 이월결손금으로 인한 이연법인세 자산	11,343,750			16,637,500
(가산할일시적차이)				
미수수익	(46,875,000)	(68,750,000)	(46,875,000)	(68,750,000)
소계	(46,875,000)	(68,750,000)	(46,875,000)	(68,750,000)
이연법인세부채 인식제외 금액	-			-
이연법인세부채 인식대상 금액	(46,875,000)			(68,750,000)
세율(주2)	24.2%/22.0%			24.2%/22.0%
가산할 일시적차이로 인한 이연법인세 부채	(11,343,750)			(16,637,500)
이연법인세자산(부채)-순액	-			-

(전기)

(단위 : 원)				
과 목	기 초	증 가	감 소	기 말
<b>(차감할일시적차이)</b>				
퇴직급여충당금	251,732,022	109,105,742	88,076,886	272,760,878
미지급비용	44,109,860	223,524,820	44,109,860	223,524,820
감가상각비	611,014	-	365,951	245,063
만기보유증권	-	5,355,980	-	5,355,980
이월결손금(주3)	-	8,173,716,830	-	8,173,716,830
소계	296,452,896	8,511,703,372	132,552,697	8,675,603,571
이연법인세자산 인식제외 금액	62,078,049			8,628,728,571
이연법인세자산 인식대상 금액(주1)	234,374,847			46,875,000
세율(주2)	22.0%			24.2%/22.0%
차감할 일시적차이 및 이월결손금으로 인한 이연법인세 자산	51,562,466			11,343,750
<b>(가산할일시적차이)</b>				
미수수익	(162,806,775)	(71,523,356)	(187,455,131)	(46,875,000)
만기보유증권	(71,568,072)	-	(71,568,072)	-
소계	(234,374,847)	(71,523,356)	(259,023,203)	(46,875,000)
이연법인세부채 인식제외 금액	-			-
이연법인세부채 인식대상 금액	(234,374,847)			(46,875,000)
세율(주2)	22.0%			24.2%/22.0%
가산할 일시적차이로 인한 이연법인세 부채	(51,562,466)			(11,343,750)
이연법인세자산(부채)-순액	-			-

(주1) 당지점은 차기 이후에 세부조정 사항 반영 전 예상과세소득의 실현가능성이 불확실하여 이연법인세부채를 한도로 이연법인세자산을 인식함.

(주2) 이연법인세자산의 측정에 사용된 세율은 보고기간 종료일 현재까지 확정된 세율에 기초하여 관련 일시적차이 등이 소멸될 것으로 기대되는 기간에 적용될 예상한계세율을 적용하였음.

(주3) 당기에 발생한 이월결손금은 향후 10회계연도간 발생하는 과세소득과 상계하여 사용할 수 있음.

13. 전기오류수정손익

당기 및 전기의 영업외손익에 반영된 전기오류수정손익의 내역은 다음과 같습니다.

(1) 전기오류수정이익

당사가 전액 부담해 오던 중개업체의 수수료에 대하여 RGA Barbados와 재출자비용에 따라 분배하여야 한다는 감독당국의 의견에 따라 전기 중 RGA Barbados의 부담분에 대하여 전기오류수정이익으로 수정하였습니다.

(단위 : 원)		
구 분	당 기	전 기
2007.4.1 ~ 2008.3.31	-	1,436,215,650
2008.4.1 ~ 2009.3.31	-	337,917,981
합 계	-	1,774,133,631

(2) 전기오류수정손실

2008년 4월 1일부터 외국재보험사의 재출자비용이 50% 수정됨에 따라 2008년에 RGA Barbados에 기존계약 정상분인 US\$ 3,300,000(원화 : 4,544,430천원)의 지급의무가 발생하였으나 이를 반영하지 못하여 전기에 전기오류수정손실로 반영하였습니다.

14. 현금흐름표

현금흐름표상의 현금에 재무상태표상의 현금및현금성자산(당기말 40,184,923천원, 전기말 24,549,368천원)과 동일합니다.

15. 보험가입자산

당기말 현재 당지점은 유형자산에 대한 재산종합보험을 웰리스코리아해보험중개(주)에 가입하고 있으며, 총부보액은 US\$ 1,050,000원 입니다.

16. 한국채택국제회계기준(K-IFRS) 도입에 따른 영향의 사전 공시

당지점은 2011회계연도부터 한국채택국제회계기준(K-IFRS)을 적용하여 재무제표를 작성할 예정입니다. 이를 위해 별도의 도입 추진팀을 구성하여 도입에 따른 영향의 사전분석과 관계자에 대한 사내·외 교육을 실시하고 있습니다. 또한 도입 추진계획 및 현황을 주기적으로 경영진에게 보고하고 있습니다.

9-1 임원현황

구분		직명과 업무	주요경력
등기임원	Lempriere-Hogg, Nic	한국지사 총괄사장	RGA Asia Pacific(Australia) Taiwan Branch CEO
비등기임원(이사대우)	정태일	마케팅 사장	TaeYang Life
비등기임원(이사대우)	정홍규	마케팅 이사	General Re Corporation
비등기임원(이사대우)	구미경	준법감시 이사	PCA Life Insurance Korea

## 9-2 이용자 편람

1. 이용자편람은 공시내용중 일반인에게 생소한 금융전문용어를 알기 쉽게 해설하여 일반인의 이해를 돕는 것을 그 목적으로 한다.
2. 손해보험회사(이하 “손보사” 라 한다)는 이 지침에서 정한 주요 용어를 모두 공시하여야 하며, 그 이외의 내용을 추가할 수 있다.
3. 주요 용어의 종류 및 해설은 아래와 같다.

### - 연결대상자회사

손보사가 해당 회계연도말 현재 다른 회사의 발행주식에 대하여 아래와 같이 소유하고 있는 경우 그 다른 회사를 연결대상자회사라고 합니다.

(1) 다른 회사에 대한 손보사의 지분율이 50% 초과하는 경우

(2) 다른 회사에 대한 손보사의 지분율이 30% 초과하면서 최대주주인 경우

(3) 손보사와 손보사의 종속회사(종속회사의 종속회사 포함)가 합하여 위의 (1), (2)에 규정된 방법으로 주식을 소유하거나 실질지배력을 보유함으로써 다른 회사를 지배하는 경우

\*종속회사 : 위의 (1), (2)에서 말하는 “다른 회사” 를 “종속회사” 라 합니다.

### - 비연결자회사

손보사의 지분율이 15% 초과하면서 연결대상이 아닌 다른 회사를 비연결자회사라고 합니다.

### - 주주배당률

주주배당률은 납입자본금에 대한 배당금액의 비율을 나타내는 것으로 아래의 산식으로 산출합니다.

$$\circ \text{주주배당률} = \text{배당금액} / \text{납입자본금} \times 100$$

### - 주당배당액

주당배당액은 1주당 배당금액을 나타내는 것으로 아래의 산식으로 산출합니다.

$$\circ \text{주당배당액} : \text{배당금액} / \text{발행주식수}$$

### - 배당성향

배당성향은 세후 당기순이익에 대한 배당금액의 비율로 아래의 산식을 적용하여 산출합니다.

$$\circ \text{배당성향} = \text{배당금액} / \text{세후 당기순이익} \times 100$$

(세후 당기순이익은 연결전 일반계정의 세후 당기순이익을 말함)

- 계약자배당전잉여금  
계약자배당전잉여금이란 손보사의 회계연도중에 신규발생한 계약자배당금을 제외한 책임준비금(금리차보장배당 등의 소요액과 계약자배당금의 부리이자를 포함한 금액)을 우선 적립한 후의 잔여액을 말하며 계약자배당은 이 금액을 기준으로 이루어집니다.
- 단기매매증권  
단기매매차익을 위해 취득한 유가증권으로서 매수와 매도가 적극적이고 빈번하게 이루어지는 것에 한함.
- 매도가능증권  
단기매매증권 또는 만기보유증권으로 분류되지 아니하는 유가증권
- 만기보유증권  
만기가 확정된 채무증권으로서 상환금액이 확정되었거나 확정이 가능한 채무증권을 만기까지 보유할 적극적인 의도 또는 능력이 있는 경우에 한함.
- 부실대출  
부실대출은 총대출중 고정, 회수의문 및 추정손실을 합한 것으로 보험회사의 자산 건전성을 측정할 수 있는 지표입니다.
  - 1) 고정은 다음의 1에 해당하는 자산을 말합니다.
    - 경영내용, 재무상태 및 미래현금흐름 등을 감안할 때 채무상환능력의 저하를 초래할 수 있는 요인이 현재화되어 채권회수에 상당한 위험이 발생한 것으로 판단되는 거래처(고정거래처)에 대한 자산
    - 3월이상 연체대금을 보유하고 있는 거래처에 대한 자산중 회수예상가액 해당부분
    - 최종부도 발생, 정산□파산절차 진행 또는 폐업 등의 사유로 채권회수에 심각한 위험이 존재하는 것으로 판단되는 거래처에 대한 자산중 회수예상가액 해당부분
    - “회수의문거래처” 및 “추정손실거래처”에 대한 자산중 회수예상가액 해당부분
  - 2) 회수의문은 다음의 1에 해당하는 자산을 말합니다.
    - 경영내용, 재무상태 및 미래현금흐름등을 감안할 때 채무상환능력이 현저히 악화되어 채권회수에 심각한 위험이 발생한 것으로 판단되는 거래처에 대한 자산중 회수예상가액 초과부분
    - 3월이상 12월미만 연체대출금을 보유하고 있는 거래처에 대한 자산중 회수예상가액 초과부분

3) 추정손실은 다음의 1에 해당하는 자산을 말합니다.

- 경영내용, 재무상태 및 미래현금흐름 등을 감안할 때 채무상환능력의 심각한 악화로 회수불능이 확실하여 손실처리가 불가피한 것으로 판단되는 거래처에 대한 자산 중 회수예상가액 초과부분
- 12월이상 연체대금을 보유하고 있는 거래처에 대한 자산중 회수예상가액 초과부분
- 최종부도 발생, 청산□파산절차 진행 또는 폐업 등의 사유로 채권회수에 심각한 위험이 존재하는 것으로 판단되는 거래처에 대한 자산중 회수예상가액 초과부분

- 파생금융상품거래

통화, 채권, 주식 등 기초자산의 가격에 근거하여 그 가치가 결정되는 금융상품을 매매하거나 이로부터 발생하는 장래의 현금흐름을 교환하기로 하는 거래 및 기타 이를 이용하는 거래입니다.

- 1)장내거래는 거래소가 정하는 방법 및 기준에 따라 행하여지는 파생금융상품거래입니다.
- 2)장외거래는 장내거래가 아닌 당사자간의 계약에 의한 파생금융상품거래입니다.
- 3)헷지거래는 기초자산의 손실을 감소 혹은 제거하기 위한 파생금융상품거래입니다.
- 4)트레이딩거래는 거래목적이 헷지거래에 해당되지 않는 모든 파생금융상품 거래입니다.

- 지급여력비율

지급여력비율이란 보험계약자에 대한 채무를 안정적으로 확보키 위해 보험종목별 위험도 따라 보험계약준비금에 더해 보유하여야 할 자산기준에 대한 순자산 비율을 말하고, 이는 보험회사 자본적정성(Capital Adequacy)을 측정하는 지표입니다.

○ 지급여력비율 = (지급여력금액/지급여력기준금액) × 100

○ 지급여력금액 : 납입자본금, 자본잉여금, 이익잉여금, 비상위험준비금 등의 합계액에서 미상각신계약비, 무형자산 등의 합계액을 차감한 금액으로 하며, 이는 보험회사가 보유하고 있는 순자산가치를 의미합니다.

○ 지급여력기준금액 : 일반보험과 장기보험의 위험보험에 대한 보험료기준 산출액과 보험금기준 산출액 중 큰 금액의 합계액과 장기보험의 책임준비금(계약자이익배당준비금 및 미상각신계약비 차감)의 4%의 금액의 합산금액으로 하며, 이는 보험종목별 위험도에 따라 보험계약준비금에 더해 보유하여야할 자산기준을 의미합니다.

- 위험기준지급여력비율 (RBC 비율)

RBC제도는 보험회사에 내재된 각종 리스크량을 산출하여 이에 상응하는 자본을 보유토록 하는 제도로 '가용자본' 과 '요구자본' 등으로 구성됩니다.



- 가용자본 : 보험회사에 예상치 못한 손실이 발생시 이를 보전하여 지급능력을 유지할 수 있도록 하는 리스크버퍼(Risk Buffer)로서 지급여력금액에 해당합니다.
- 요구자본 : 보험회사에 내재된 보험·금리·시장·신용·운영위험액의 규모를 측정하여 산출된 필요 자기자본으로 지급여력기준금액에 해당합니다.

지급여력기준금액 =  $\sqrt{\text{보험위험액}^2 + (\text{금리위험액} + \text{신용위험액})^2 + \text{시장위험액}^2} + \text{운영위험액}$

지급여력비율과 RBC비율 비교

구분	지급여력비율	RBC비율
분자	지급여력금액(①)	가용자본(①)
분모	지급여력지급금액 -보험위험액 · (생보)위험보험금x 0.3%내외 · (손보)보유보험료x 17.8%수준 -자산운용위험액 · 책임준비금 x 4%	요구자본(②) · 보험위험액 · 금리위험액 · 시장위험액 · 신용위험액 · 운영위험액
산식	(①/②)x100	(①/②)x100

- ROA (Return on Assets)

보험회사의 총자산을 사용하여 이익을 어느 정도 올리고 있는가를 나타내는 보험회사의 이익창출능력으로 자산대비수익률이라고도 합니다.

- ROE (Return on Equity)

보험회사에 투자된 자본을 사용하여 이익을 어느 정도 올리고 있는가를 나타내는 보험회사의 이익창출능력으로 자기자본수익률이라고도 합니다.

- 유동성 비율

유동성 비율은 손보사의 지급능력을 표시하는 지표로 그 비율이 높을수록 고객의 인출요구에 대한 지급능력이 높다는 것을 의미합니다.

- 위험가중자산

위험가중자산이란 보유자산의 신용도(예시: 채권발행기관의 신용도, 차주의 신용도 등) 및 자산의 성격별로 예상 손실액을 추정한 것을 말하며, 총자산중 비상각신계약비 및 영업권을 제외한 자산에 대하여 감독원장이 별도로 정하는 기준에 따라 자산별 위험가중치를 부과하여 산출합니다. 통상적으로 위험가중치는 과거 경험율을 기

초로 결정됩니다.

<참 고>

### 위험가중자산 산정기준

자산의 분류	위험가중치 기준
I. 운용자산	
1. 현금예금	
가. 현금	0%
나. 당좌예금	10%
다. 보통예금	- 제1금융권 : 10%, 제2금융권 : 50%
라. 정기예금	- 제1금융권 : 10%, 제2금융권 : 50%
마. 정기적금	- 제1금융권 : 10%, 제2금융권 : 50%
바. 기타예금	
- 상호부금	- 제1금융권 : 10%, 제2금융권 : 50%
- 표지어음	- 제1금융권 : 10%, 제2금융권 : 100%
- 발행어음	50%
- 보증어음	- 제1금융권 : 20%, 제2금융권 : 50%, 기타100%
- CD	10%
- CMA	50%
- MMDA	20%
- RP	- 제1금융권 : 20%, 제2금융권 : 50%
- 외화예금	10%
- 기타	10%
사. 금전신탁	50%
아. 단체퇴직보험예치금	20%
자. 선물거래예치금	20%
차. 기타예치금	50%
2. 유가증권	- 단기매매증권, 매도가능증권, 만기보유증권, 지분법적용투자주식에서 각 해당항목별로 적용
가. 주식	100%
나. 출자금	100%
다. 국공채	- 국채 : 0%, 공채 : 10%
라. 특수채	- 정부출자기관□공공기관 : 10%, 제1금융권 : 20%, 제2금융권 : 50%
마. 회사채	
- 보증회사채	- 공공기관 : 10%, 제1금융권 : 20%, 제2금융권 : 50%, 기타 : 100%
- 무보증 회사채	- 신용평가등급 A등급 이상 : 50%, 기타 : 100%
바. 수익증권	- 개발신탁 : 20%, 공사채형 : 50%, 주식형 : 50%, MMF : 50%, 기타 : 100%
사. 해외유가증권	
(1) 해외주식	100%

자산의 분류	위험가중치 기준
(2) 해외채권	<ul style="list-style-type: none"> <li>- 우리나라 정부 및 한국은행이 발행 또는 보증, OECD국(이하 한국 제외) 정부 및 중앙은행이 발행 또는 보증 : 0%</li> <li>- 국내 공공기관이 발행 또는 보증, OECD국의 공공부문이 발행 또는 보증, OECD국을 제외한 정부 및 중앙은행이 발행 또는 보증 : 10%</li> <li>- 국내 제1금융권이 보증, OECD국의 은행이 발행 또는 보증, OECD국을 제외한 국가의 공공부문이 발행 또는 보증 : 20%</li> <li>- 국내 제2금융권이 보증 : 50%</li> <li>- 국제신용평가기관(이하 Standard &amp; Poors社와 Moody's社를 말함)으로부터 A등급상당 이상을 받은 채권 : 50%</li> <li>- 상기 이외의 해외채권 및 위 분류대상중 국제 신용평가기관으로부터 투자부적격 판정을 받은 채권(우리나라 정부와 한국은행 및 국내 공공기관이 발행 또는 보증하거나 국내 금융기관이 보증한 채권은 제외) : 100%</li> </ul>
(3) 기타 해외유가증권	100%
아. 신종유가증권	100%
자. 기타유가증권	- 투자일임유가증권 : 100%,   기타 : 100%
3. 대출채권	- 대손충당금 차감전 기준으로 산출
가. 콜론	- 제1금융권 : 20%,   제2금융권 : 50%
나. 보험약관대출금	0%
다. 유가증권담보대출금	50%
라. 부동산담보대출금	- 주택 : 50%,   기타 : 100%
마. 신용대출금	- 신용평가등급 A등급 이상 : 50%,   기타 : 100%
바. 어음할인대출금	100%
사. 지급보증대출금	<ul style="list-style-type: none"> <li>- 정부 또는 한국은행이 보증 : 0%</li> <li>- 공공기관 보증 : 10% <ul style="list-style-type: none"> <li>○ 공공기관이라 함은 지방자치단체, 정부투자기관, 특수공공법인, 지방공기업법에 의한 공사를 말함</li> <li>○ 한국산업은행, 한국수출입은행, 중소기업은행, 신용보증기금은 공공기관으로 분류</li> </ul> </li> <li>- 제1금융권 보증 : 20%</li> <li>- 제2금융권 보증 : 50%</li> <li>- 기타 보증 : 100%</li> </ul>
아. 기타대출금	
- CP	100%
- 주택보험대출금	50%
- 사모사채	- 신용평가등급 A등급 이상 : 50%,   기타 : 100%
- 기타	100%
4. 부동산	100%(감가상각누계액 및 가치하락손실충당금 차감전 기준)
II. 비운용자산	100%(감가상각누계액 차감전 기준, 미상각신계약비영권 제외)
가. 보험미수금	100%(거래지별 보험미지급금 차감후 기준)
나. 기타비운용 자산	100%
III. 종자산	(특별계정자산 제외)

- 유가증권평가손익

유가증권 평가손익은 회계결산일 현재 보유하고 있는 유가증권의 장부가와 당해 회계연도 말의 공정가액 또는 순자산가액과의 차이를 의미합니다.

\* 장부가는 종회 결산승인후의 수정장부가를 의미합니다.

- 특별계정

특별계정은 보험업법 제108조에서 정하고 있는 특별계정과 동일한 개념으로, 일반계정과 구분 운용 및 회계처리하기 위하여 설정하는 계정을 말합니다. 손해보험회사는 현재 퇴직보험 및 퇴직연금에 대하여 특별계정을 설정하고 있습니다.

- 특수관계인

특수관계인은 증권거래법시행령 제10조의3의 제2항에 해당하는 자로서, 최대주주 또는 주요주주의 직계존비속 등 친족 및 그들과 합산하여 30%이상을 출자 또는 사실상 영향력을 행사하고 있는 경우 당해 법인□기타 단체와 그 임원 등을 말합니다.

- 신용평가등급

신용평가 전문기관에서 정한 등급을 의미하며, 평가등급으로는 채무의 상환능력을 평가한 장□단기신용등급 등이 있습니다. 장기신용등급은 장기 채무 상환능력 및 상환불능 위험, 투자자에 법적인 보호정도 등을 나타내는 것이며, 단기신용등급은 1년 미만 단기채무 상환능력 및 상환불능 위험 등을 나타냅니다. 각 신용평가기관별로 신용등급 체계는 다르게 표현될 수 있습니다.

예시) 외국의 주요 신용평가 전문기관 등급표

구 분		Moody's	S & P	IBCA
장 기	투자적격 등급	Aaa ~ Baa3(10등급)	AAA ~ BBB-(10등급)	AAA ~ BBB(4등급)
	투자부적 격 등급	Ba1 ~ C(9등급)	BB+ ~ D(12등급)	BB ~ C(5등급)
단 기	투자적격 등급	P-1 ~ P-3(3등급)	A-1 ~ A-3(3등급)	A1 ~ A3(3등급)
	투자부적 격 등급	NP	B ~ D (3등급)	B ~ C (2등급)

<참고> 평가기관별 장□단기 신용평가등급 체계

1) Moody's

	상기신용 등급		신용등급내용	단기신용 등급		신용등급내용
		순위			순위	
투 자 적 격 등 급	Aaa	1	최상의 신용상태 (Exceptional Financial Security)	P-1 (Prime-1)	1	최상의 신용등급 (Superior Ability for Repayment)
	Aa1	2	전반적으로 신용상태가 우수하나 Aaa에 비해서 는 약간의 투자위험 존재 (Excellent Financial Security)	P-2 (Prime-2)	2	신용등급 양호 (Strong Ability for Repayment)
	Aa2	3				
	Aa3	4				
	A1	5	신용상태 양호 (Good Financial Security)	P-3 (Prime-3)	3	신용등급 적절 (Acceptable Ability for Repayment)
	A2	6				
	A3	7				
	Baa1	8	신용상태 적절 (현재 문 제는 없으나 미래에는 신 용위험 존재) (Adequate Financial Security)	Not Prime	4	
	Baa2	9				
	Baa3	10				
투 자 요주의 및 부적격 등 급	Ba1	11	투자시 요주의 대상 (Questionable Financial Security)	Not Prime	4	
	Ba2	12				
	Ba3	13				
	B1	14	바람직한 투자대상이 아 님 (Poor Financial Security)			
	B2	15				
B3	16					
Caa	17	신용상태 나쁨 (Very Poor Financial Security)				
Ca	18	신용상태 매우 나쁨 (extremely poor financial security)				
C	19	최악의 신용상태 (The Lowest Rated Class)				

2) S & P

	장기신용 등급		신용등급내용	단기신용 등급		신용등급내용
		순위			순위	
투 자 적 격 등 급	AAA	1	최상의 신용상태 (Extremely Strong)	A-1	1	최상의 신용등급 (Strong)
	AA+	2	신용상태 우수 (Very Strong)	A-2	2	신용등급 양호 (Good)
	AA	3				
	AA-	4				
	A+	5	신용상태 양호 (Strong)	A-3	3	신용등급 적절 (Adequate)
	A	6				
	A-	7				
	BBB+	8	신용상태 적실 (Adequate)			
	BBB	9				
	BBB-	10				
투 자 요주의 및 부적격 등 급	BB+	11	투자시 요주의 대상 (Less Vulnerable)	B	4	투자시 요주의 대상 (Vulnerable)
	BB	12				
	BB-	13				
	B+	14	투자시 요주의 대상 (More Vulnerable)	C	5	상환불능위험 상존 (Currently Vulnerable)
	B	15				
	B-	16				
	CCC+	17	투자시 요주의 대상 (currently Vulnerable)			
	CCC	18				
CCC-	19					
CC	20	최악의 신용상태 (Currently Highly-Vulnerable)				
C	21					
D	22					

3) IBCA

	장기신용 등급		신용등급내용	단기신용 등급		신용등급내용
		순위			순위	
투자 적 등급	AAA	1	투자위험 발생가능성이 거의 없음 (the lowest expectation of invest- -ment risk)	F1	1	최상의 신용등급 (Highest Credit Quality)
	AA	2	아주 약간의 투자위험 발생가능성 있음 (very low expectation of in- -vestment risk)	F2	2	신용등급 양호 (Good Credit Quality)
	A	3	약간의 투자위험 발생가능성 있음 (Currently low expectation of inv- -estment risk)	F3	3	신용등급 적절 (Fair Credit Quality)
	BBB	4	약간의 투자위험 발생가능성 있음 (Currently low expectation of inv- -estment risk)			
투자 요주의 및 부적 적 등급	BB	5	투자위험 발생가능성 있음 (possibility of investment risk dev- -eloping)	B	4	투자시 요주의 대 상 (Speculative)
	B	6	투자위험 상존 (investment risk exist)			
	CCC	7	상환불능 가능성이 있음 (currently perceived possibility of default)			
	CC	8	상환불능 가능성이 높음 (high risk default)	C	5	상환불능 상태 (High Default Risk)
	C	9	상환불능 상태 (currently default)			